盛京時報

休刊：中日大祭日禮拜日之翌日
大正三年陽十二月二十六日　陰十一月初九日
本地價目　每張銅幣五枚　每月九角　外埠郵寄每月七角五　半年五元　全年九元五
告白刊例　一行五號字十六字起碼　一日每行四角　長期刊登面議
發行人　佐藤善雄
編輯人　菊池貞二
印刷人　山本竹松
發行所　奉天大西門外大什字街路北　盛京時報社
電話　日二二番　中一六八

論說

北京政局前途之觀察（水心）

▲總長之易換

自熊秉三去職後。內閣之名遂亡。各部之進退。蓋無連帶責任之可言也。頃者各總長中有更易數人之說。時論謂爲徐內閣之瓦解。其所言蓋未窺今日政府之性質矣。實則徐菊人之見用。並未標明一獨立政策以卜其成敗。而各部總長亦非由連帶而來者。故總長易人與否。無與於徐事。徐亦不得與之。政局之前途。決不因此數總長之更易而生若何變動。蓋可斷言也矣。

惟吾人所最宜注意者。則此彼更易之數人。是否有力於時而爲政局中不可少之人物。而此後補此數人之缺者。是否賢於此數人。抑或每下而愈況之問題也。計現在有更動之說者。約爲三部。(一)外交總長孫寶琦。(二)教育總長湯化龍。(三)農工商總長張謇。之三人者。惟張季直氏。學識經驗。冠絕一時。驟然任其辭職以去。殊爲可惜。至於孫寶琦氏。本非外交之才。湯化龍亦非教育之選。此舉世所共知者也。與其備員僨事。貽誤前途。曷若引咎辭職。以讓能者。此吾人所極端贊成者也。政治事業。爲進步的而非保守的。若徒守寧人息事主义。憚於改革之繁勞。於人於事。勢必漸漸退化而趨於腐敗之域。故易人之說。實無可議。

吾人更進一步。就替人之賢否論之。嗣孫寶琦之後而掌外交者。大約不外陸子欣梁孟亭之二人。而尤以陸氏爲有望。斯二人之外交知識與經驗。無一不高出孫氏數倍。以今世外交之重要。竭全國第一流人物以當之。尤虞僨事。猶忍以個人情面之故。使賢者屈在下僚不肖者尸居上位乎。至於教育總長一席。繼湯氏者又以嚴範孫之說最爲有力。查嚴氏辦理教育多年。尤留心於社會教育。成效昭昭。在人耳目。若湯化龍僅一東洋法政學生。於教育事業。素未講求。以嚴易湯。則如食蔗虎頭。漸入佳境。或爲教育界一轉機歟。又如張季老之掛冠。固爲可惜。然季老自熊內閣倒閉後。以不能適志之故。抱持消極主義。無可諱言。非但持消極主義也。以總長之要職。往往南居累月。久假不歸。直是無回任之希望。有辭職之決心。留之亦無術耳。又如海軍劉冠雄總長之被劾。其留其去。雖別爲一問題。然就此時而廓清之。誠爲得策。天地之道。窮則變。變則通。一經此次更易。或者政局前途。有一綫光明之望乎。余日望之矣。

雜錄

復辟流言案之餘響

▲宋育仁之原呈

日前所發生之復辟流言案以勞乃宣宋育仁爲主腦腐儒之見既爲社會所不取大總統對於宋氏憐其老耄庸愚未加譴譴遞解回籍使終天年恩德可謂至厚勞氏之言已遍載京滬各報茲採得宋育仁原呈二件其中鬼話滿篇觀之使人噴飯揭誌於左社會上知其內容之眞像則愚執不通之見解以可以揭破矣

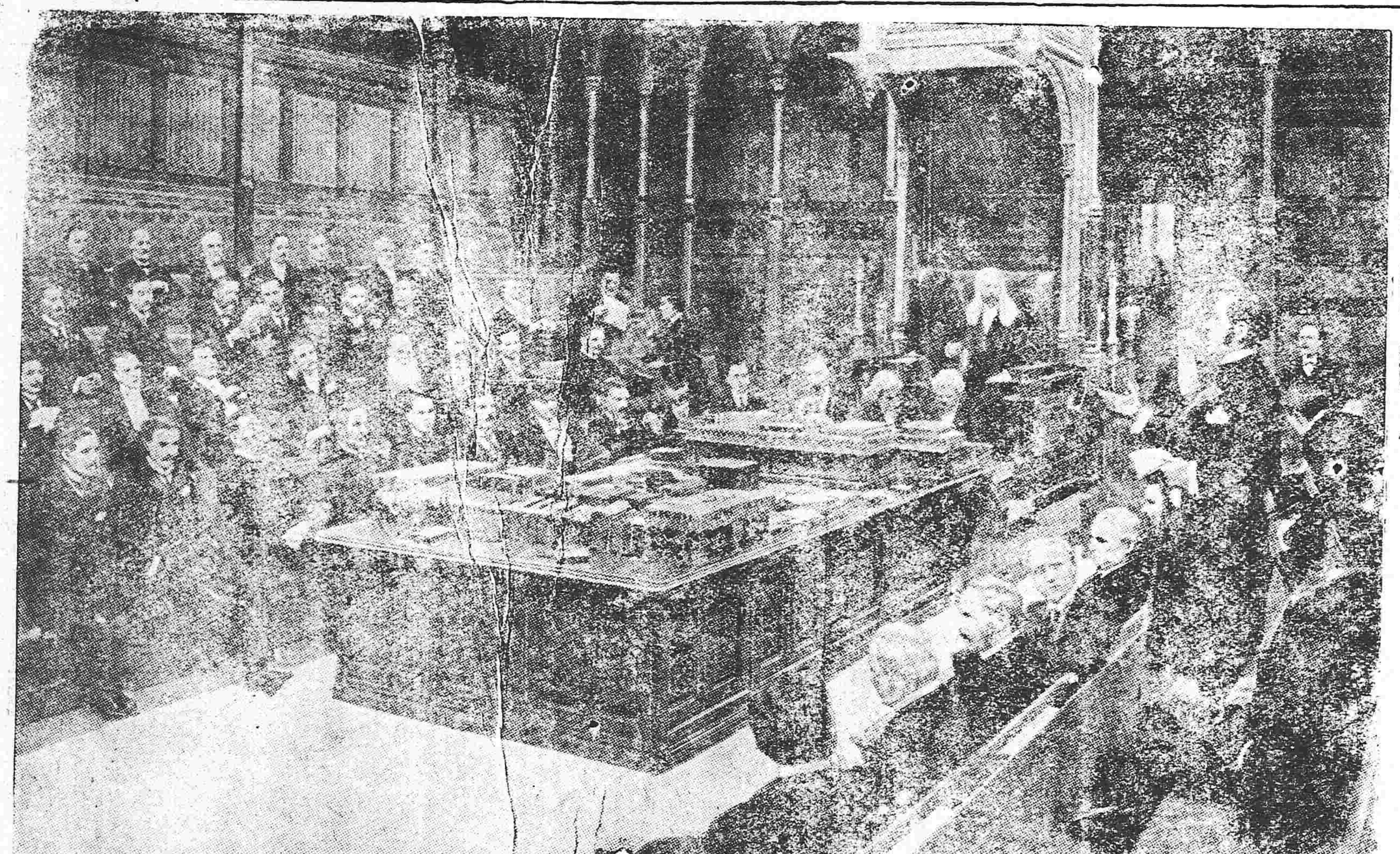

英國議會

▲第一呈　國史館顧問宋育仁謹上書呈大總統鈞鑒竊育仁於本年六月內因使館見招來京久未與聞時事頃於本月十三日間有人送閱勞乃宣共和正續解君主民主平議看後與人評論得失竊以勞所解共和之名義固是抑末思民國建立之主義並不主張中國復有君主之制發生至其平議只見一方面之難易得失而未計及兩方面之利害是非徒欲就名詞以改政體爲事實上所決不能行不如就政體以改名詞於事實上乃有益無損因擬上書大總統陳說經術之政策就政體以改名詞使其名實相副然後上下相安新舊之意見合同而化本念民國之一分不揣位卑而言高竊爲維持大局起見不憚苦心分明故與同志討論以求至當事非密秘意主調和不料尙未起草而報紙喧傳有人羅織告密雖未知確否而似此淆亂黑白亦已可爲寒心因此擱筆今承傳問許以上書自明不得不略陳梗概表示心理知我罪我惟春秋伏乞大總統垂意幸察何謂就政體以改名詞則取法於春秋之政策是也何謂春秋之政策王魯親周是也何爲王魯周失其政不能爲政於天下春秋之意乃託王於魯謂以魯爲中央政府也王魯而魯不稱王故曰託王何謂親周既已託王於魯則政不在周由魯會合外伯群侯共奬王室故曰親周今清室以親貴失政王綱解紐群推公爲大總統並受清室遜位之託此與春秋之義以東周託王於魯情事最合非西周共和代年還政之比也實行帝政中國非帝政不能爲政也然不稱尊號此即適合王魯而魯仍稱公之義是即託王於魯也優待皇室即係春秋所謂共奬王室而待群侯共奬明其政不在爲特朝聘以禮重其優待而已然則既合於經義矣而又欲上書陳說者何也如其未正名以正告天下也以共和民國爲名則談歐化者欲決行民政主義談古訓者又欲實行還政主義以總統制立國則覬覦繼任者多發生內閣制亦所難免敵國藉口爲之定君位以攬政權已屢見於風說將欲扶危定傾必當正名定分區區之愚欲以尊法孔聖之大義鎭服中國新舊之人心援春秋託王稱公之義定名大總統獨稱公則其下卿大夫士有所統系援春秋共奬王室之義酌易待以外國君主之禮爲待以上國共主之禮朝會有時是即育仁所主之復辟固非附和勞義如西周之共和尤非曲從宗黨如用公之還政也育仁少習經術長游外國比較中外古今立國之政體獨覺春秋之制最奇而法適合於我今日之國形有似孔子預爲今日立制迷信甚深不過如漢經生家言以六經皆爲漢制作原不足奇而聞者每以爲怪無可告語竊聞大總統應天下之重而有高世主之心故願姑盡其狂瞽之愚庶或有千慮之一當今橫遭構杌前念重灰但其本懷只此不知構者云何亦惟有仍上書以自明此外固無由明也伏乞鈞鑒訓示謹上

▲第二呈　國史館顧問宋育仁謹再呈大總統鈞鑒竊育仁前以學說之分流自託國民之一分意主調和政見比於草野上書不料影誤杯蛇謁成市虎已於十一月廿二日上書遞呈在案乃於本月廿三日伏見大總統宣布申令誦聆之下欽佩莫名昭示將來宏寬既往感仁聲之廣被愧爝火之無明所有區區之本懷不關悠悠之時論可以覆按已具前呈夙願懷田爲農夫以沒世有懲議稷甘從杜口以終身所有申叙感謝情由合再上書恭請代呈伏祈大總統鈞鑒謹呈

●歐戰聲中之笑談

上月星期三日美國運送船茂利德號將啓錠赴西埠船埠各處徧貼戰報任人觀覽有好事者潛入船長室取電稿大書一電云（八月二十六號小呂宋電美政府已宣戰斐律賓總督由來福槍十萬枝發給斐人使持臨戰英國已與加拿大奧大利分離小呂宋海底電已於午前二時割斷）書畢持貼布告處乘客一見大相驚擾於是一刹那間歡喜場頓成愁慘地婦女呼號聲小兒啼哭聲男子爭相詢問聲入耳淒楚一若大敵已臨將被屠戮者少佐拉曲鹿皮時乘該船即發電往詢大佐白萊云（頃據報告美國已加入戰團敬請禁止）無何覆電至其文曰（君於何處得此妄談）然後知此電之僞而衆乘客始改其愁容聞作此戲言者爲一步兵大尉現將以此獲罪云

火險告白

敬者弊行經理火險已有年矣因今推廣交易起見左添承保　市貨　屋產　家私衣箱　燒房貨物等件凡遇不測立照即章賠償毫無延悞如蒙紳商賜顧者請移玉弊行面議可也至於保險開列於左

保頭等平房	每壹千元	六元
保二等平房	每壹千元	八元
保頭等房內存貨	每壹千元	十元
保二等房內存貨	每壹千元	十二元

代理　明治火險公司
代理　日本火險公司
代理　共同火險公司
代理　東京火險公司

三井洋行　奉天大西關
電話　中國一五五號　日本二一二號　日本三五

往上海定期輪船廣告

榊丸　十二月卅一日（陰十一月十五日）正午
神戶丸　十二月廿六日（陰十一月初十日）正午
頭等票日金四十圓（一去）日金六四圓（來往）
二等票日金二十五圓　同　四十圓
三等票日金十圓
本事務所及在營口遼陽奉天鐵嶺長春各站均可發買聯絡船車票
大連開每禮拜
上海到每禮拜
上海開每禮拜
大連到每禮拜
四六一六一三三五
附輪船現均備有無綫電以期發信迅速而謀乘客之便利
南滿洲鐵道株式會社　大連埠頭事務所

日本郵船會社瀛船廣告　由大連埠頭起
濟州丸　十二月廿七日（陰十一月十一日）往門司神戶橫濱
高砂丸　正月一日（陰十一月十六日）往太沽牛莊
日本郵船會社代理店　三井洋行大連支店　電話（二一〇）（四六〇）
船票由本出張所自買如有客請至本所購買

橫濱正金銀行奉天支店　奉天城內四平街　電話十二
資本金四千八百萬圓
公積金千九百二十五萬圓
總店　橫濱
支店　神戶　東京　長崎　大阪　倫敦　里昂　紐育　桑貝　孟買　布哇　略達　略囉　香港　上海　長春　安東　北京　大連　旅順　營口　遼陽　鐵嶺　天津　漢口

朝鮮銀行奉天出張所　奉天小西關路北
本店　朝鮮京城南大門通
資本金　壹千萬圓
電話　日長五二一　五二四　所長舍宅日長三一三
支店出張所　東京、大阪、大連、安東縣、長春、平壤、仁川、大邱、照山、釜山、鎭南浦、群山、木浦、馬山、新義州、會寧、
凡關於銀行普通各項事務本銀行咸可辦理而尤力求敏捷詳確以期無負各界之主托並於中外各通商巨埠設有代理之處以便往來匯兌本銀行發行之紙幣無論與何時皆日本銀行發行之兌換劵相同而可按日銀票所本面劵額之數目換兌

歐洲大動亂

●**俄軍公報披露戰事之有利**
據俄軍公報云二十一日俄德兩軍在維斯格拉河下游及卑克西亞河之間決一死戰德軍不利而退奧兵二千在卑克西亞河維斯格拉河上游之間爲俄軍所擒獲喀里西亞之作戰計劃利在俄軍現正着着進行

●**英以飛行機投彈於德軍運兵車**
據安斯達坦來電云英軍之一飛行機在威斯杜紗彼爾投彈於德軍運兵之火車德兵因之死者四十傷者一百

●**瓦爾索之安固**
瓦爾索之地位仍然安固普爾塞密滋爾要塞之奧軍突出進擊遂被俄軍擊退

●**德將校已疲罷不堪用命**
德軍將校中患神經衰弱病者實繁有徒政府尚驅使此等將校蹶起進戰

●**埃及更易國王之原因**
英政府因埃及王阿富巴塞比林久不直英國種種陰謀時常反對故此次令其退隱另推該王之叔父克塞印奎馬爾充該國國王並否認土國在埃及之宗主權將該國全置英國保護之下即新王頃在開羅府舉行即位之禮英皇代表英軍總司令官埃及各王大臣均皆列席禮畢即行謁見式儀容堂堂頗極莊重新王蒞場之沿路皆以英兵排列警衛一般土民推誠歡迎並聞新王宣稱將來吾國在英國保護之下須維持國民之安寧並力圖進化及自由與夫普及教育改良裁判次第興革云云

●**奧國決定停償公債**
奧國將明年一月應償之公債實行停支

●**法軍撤換師旅長官**
法軍總司令官喬布爾將軍將師長十一名旅長十三名一律撤換
（以上倫敦來電）

●**德奧軍又受損害**
德軍在普都拉右岸向俄軍砲壘開始砲擊返爲俄軍所擊退落河溺斃者甚多普爾塞密斯爾要塞之奧兵企圖突出因俄軍攻擊異常猛烈竟不奏效受莫大之損害而退

●**俄軍移戰線於瓦爾索附近**
俄軍將其戰線移至瓦爾索附近陸軍方面以爲此舉係最合機宜之行動緣俄軍之重要部隊現在喀里西亞方面傾注全力從事戰鬥德軍現在牟拉瓦、杜龍、克拉溝之戰綫者約達二十個軍團之多
（以上俄京來電）

●**俄軍集兵力於喀里西亞**
據奧國公報云十九日俄軍前鋒在戛巴西安山脈爲奧軍擊破奧軍經砲隊掩護進至磁哥交爾特那齊河下游之戰鬥仍然繼續俄軍現在喀里西亞方面厚集兵力

●**德國要求瑞典援助言詞**
據某報外交官云德國預向瑞典要請援助且謂戰事畢後割讓波羅的海之諸島嶼于貴國並芬蘭爲貴國之保護國以爲報酬貴國若拒絕之則和議成後當將貴國屬于俄國以爲波蘭損失之賠償並停止木材之輸出嚴詞威嚇此次北歐三國元首之會議實基於茲

●**喀禮市依然無恙**
德飛行機投彈喀禮市幾乎命中砲臺及旅館幸落在海中未受損害
（以上紐約來電）

●**法國決意恢復比國**
法國國會開會議員之愛國熱已達絕點政府宣言斷不可不奪回比國于德國之手以恢復其獨立云云查比國臣民對于法國擬破壞德國軍國主義之決心異常感謝
（法京來電）

●**德國大本營所發表之戰報**
十九日德國大本營發表軍事報告如下

▲**西部戰況**
法軍在紐坡爾齊列白奎及拉巴塞等處均行突擊然反受損害敗退又蘇伊遜、愛捏斯間法軍之架橋計劃被德軍砲火阻害不果

▲**東部戰況**
東普魯西國境一帶並無新事件之發生在波蘭方面則俄軍侵入德境之計劃因波蘭最近之大戰全作畫餅俄軍頑强對戰之後遂即退却十二月十五十六兩日之戰爭德軍尤著成効
（伯林來電）

東亞之情勢

●**交參政院討論山東平和會議決事件**
山東平和維持會所議決之宣言爲袁總統所採擇於二十五日提交參政院討論其綱要如左
一、日軍之須撤退
二、賠償損害
三、防遏利權之獲得

●**約法會協議延長總統任期**
約法會議訂于二十五日協議總統任期延至十年案
（以上北京來電）

●**日本政界風雲急**
政友會極力結束將白川友一等四名除斥此外違反黨議者尚有數名就政友會一黨言之在議場猶佔多數是以預算恐照該會查定草案決定國民黨中正會無所屬之一部分均反對增師其數約計五十名由是以觀增師案固不免否決議會解散之期迫在五六日以內

●**政府之預備解散**
政府現已決定預算案若遭否決將議會斷然解散決不受他掣肘

●**解散後內閣之前途**
議會解散以後內閣恐在外交方面崩壞

●**日本青島守備軍之通告**
十二月二十日青島守備軍參謀長揭示布告茲將其內容臚列於左
第一條　出入于日本軍軍政區域之內者在十二月二十八日以後不要執照但至德奧兩國人之出入則禁止之
第二條　入日本軍軍政區域之內者即須報告於青島軍政署或李村軍政署焉
第三條　願居住日本軍之軍政區域內者須報告於青島軍政署或李村軍政署而得其允許爲
（東京專電）

●**兵站司令官事竣凱旋**
日軍兵站司令官高柳大佐因兵站事宜完竣現已關鎖司令部訂于二十五日偕同幕僚凱旋

●**山東鐵道接收運貨**
山東鐵道局自十五日起由青島至濟南直通火車接收運貨惟滿罐車尚有修理未竣者每日連結貨車不過四輛其運費按照德意志時代頗爲高率
（以上青島專電）

要件

▲**文官任職表**（續）

署別　職別	特任	簡任	薦任	委任
平政院	平政院院長	平政院庭長、平政院評事	平政院書記官	平政院書記官
肅政廳		肅政廳都肅政史、肅政廳肅政史	肅政廳書記官	肅政廳書記官
審計院	審計院院長	審計院副院長、審計院廳長	審計院審計官、審計院協審官	審計院書記官、審計院書記官長、審計院核算官
國史館	國史館館長		國史館秘書、國史館主事、國史館協修	國史館纂修
使館	全權大使	大使館參事、全權公使、代辦公使	大使館一等秘書、公使館一等秘書、大使館二等秘書、公使館二等秘書、大使館三等秘書、公使館三等秘書、大使館隨員、公使館隨員	大使館主事、公使館主事
領事館			總領事、領事、副領事、隨習領事、通商事務員	領事館主事
各級法院及監獄官	大理院院長	大理院庭長	大理院推事、大理院書記官長、大理院書記官	大理院書記官
		總檢察廳檢察長、總檢察廳首席檢察官	總檢察廳檢察官、總檢察廳書記官長、總檢察廳書記官	總檢察廳書記官
		高等審判廳廳長	高等審判廳庭長、高等審判廳推事、高等審判廳書記官長、高等審判廳書記官	高等審判廳書記官
		高等檢察廳檢察長	高等檢察廳檢察官、高等檢察廳書記官長、高等檢察廳書記官	高等檢察廳書記官
		京師地方審判廳廳長	各省地方審判廳廳長、地方審判廳庭長、地方審判廳推事、京師地方審判廳書記官長	各省地方審判廳書記官長、地方審判廳書記官
		京師地方檢察廳檢察長	各省地方檢察廳檢察長、地方檢察廳檢察官、京師地方檢察廳書記官長	各省地方檢察廳書記官長、地方檢察廳書記官
		熱河歸綏審判處處長	熱河歸綏審判處審理員、典獄長	熱河歸綏審判處書記官、監獄看守長、管獄員

（未完）

關梁氏啓事

大總統令

（十二月二十一日）

▲策令

沈瑞舟給予四等嘉禾章此令

任命姜可欽爲福建政務廳長此令

農商部呈據第八區礦務監督署長何烱時因病詳請辭職何烱時准免本職此令

湖南巡按使劉心源呈稱舉劾知事請分別獎懲等語署沅陵縣知事余聯輝明果勤廉歷任繁劇署瀏陽縣知事楊啓勳爲守兼優民安匪戢署祁江縣知事傅良弼振興實業緝捕認眞署湘陰縣知事李介春賑荒捕盜不遺餘力署黔陽縣知事彭灝孫治盜興學嚴整有規應均給予五等嘉禾章署寧遠縣知事張立德緝盜綏民堪勝邊要署江華縣知事黎瑛捕務勤奮邊境乂安署永明縣知事田民憲緝捕得力清訟恤民署桂東縣知事譚嗣穆久任邊邑措置裕如均著傳令嘉獎署龍山縣知事繆熙壽縱丁騷擾疏脫監犯署攸縣知事施之瀚驗契疲玩控案纍々署祁陽縣知事左承思緝捕懈怠玩視要公署寶慶縣知事張孝熙輕釋要犯職務廢弛均著交文官高等懲戒委員會議處用昭獎懲而肅官方此令

陸軍部呈請將李玉衡孔昭義均授爲陸軍步兵上校馬周授爲陸軍騎兵上校李勝美錢勝濟李歆楊在鞍均授爲陸軍步兵中校鄭圖華趙漢春均加陸軍步兵中校銜王美然宋元德郭雲龍張捷劉葆青張殿元左國棟馮國賢吳椿林華傳民郭兆嵩王錫庚程定邦程連城陳慶齊鼎程振標均授爲陸軍步兵少校韓超張樹藩均授爲陸軍騎兵少校路金章鄭虎臣均授爲陸軍砲兵少校劉澂授爲陸軍輜重兵少校鄭清鄭紹昌戴貝均加陸軍步兵少校銜應照准此令

陸軍部呈請將[illegible]森授爲陸軍一等軍醫正鄭琳王宗承張玉堂傅廷傑均授爲陸軍二等軍醫正[illegible]靖兆鳳謝恩榮何濟恩張志良張慶禎張永鏐屈增和張子瑞李隆垻李忠綱[illegible]先崔榮麟熊飛趙士法孫雨香何愼言韓鵬舞黃炳南甘德暉張翰均授爲陸軍三等軍醫正吳家鵬劉濟瀛范炳華律運通均授爲陸軍三等獸醫正王翰相加陸軍三等軍醫正銜應照准此令

陸軍部呈請將朱當載鴻功均加陸軍步兵中校銜王東楷陳韶光祝壽椿邱中超劉名輻楊廷元江則棠張清汝王文藻陳得才林寶英均授爲陸軍步兵少校楊夢麒劉季鴻齊煥吳鍾麒林仲墀周葆民均授爲陸軍砲兵少校洪士雍授爲陸軍工兵少校辛桂芳陳鴻俊王璋周家傳劉啓明均加陸軍步兵少校銜應照准此令

▲申令

內務部司法部呈准文官高等懲戒委員會議決代理黑龍江巴彥縣知事胡斗衡脫逃監犯交付懲戒一案依知事懲戒條例應受降等處分等語胡斗衡著照所議卽行降等此令

參政院議決擴充民國三年內國公債債額條例茲公布之此令

（十二月二十二日）

▲策令

任命吳宗慈爲四川政務廳長此令

陸軍部呈請將張[illegible]樊授爲陸軍步兵中校趙城璧授爲陸軍騎兵中校應照准此令

▲申令

財政部呈稱據吉林財政廳長饒昌齡詳稱省城稅捐徵收局長宋純燿長春稅捐徵收局長韓承烈舒蘭稅捐徵收局長姚崇壽磐石稅捐徵收局長席素晉濱江稅捐徵收局長吳盤年等各將稅欵擅存商號被倒嗣又據該廳長電稱省城長春舒蘭三局除已繳之數外仍均欠鉅欵磐石濱江兩局已據全數解清請分別懲處等情稅欵爲國家正供關係重要宋純燿等不遵部章解交金庫致被虧倒實屬貪鄙不職宋純燿韓承烈姚崇壽三員均著先行褫職所虧稅欵由部勒限交清如有拖欠卽查抄財產備抵席素晉吳盤年二員均著卽行褫職該財政廳長饒昌齡事前旣漫無覺察事後又詳報含糊著交高等文官懲戒委員會議處該商號東嵩齡仍由地方官嚴行看管勒追以重稅欵而儆効尤此令

參政院議決私鹽治罪法茲公布之此令

中外要聞

●張次長亦有被劾消息

昨據政界喧傳財政部次長兼鹽務署長張弧君近有被肅政史彈劾之說有某要人對於此事語云張君果被肅政史正式彈劾與否雖外間未能確知然據聞近有某某頗佔勢力之人物業已向大總統陳述張次長之過端數次至於張君果有罪迹與否固難懸揣若但就一般世間之風評觀之則甚屬不佳雖然就張君現今所處之地位卽使勿論何人處之亦難免不蒙世間如斯之口實也由是觀之世之持論者流關於此等理由固不可不愼加酌量也云云

●俄蒙協約之第二次抗議

外交部曾向駐京俄國公使關於俄蒙所訂之鐵路電信兩項條約提出抗議一節已誌前報茲聞該部近頃復向俄使提出第二次抗議然據聞俄國方面仍堅持其議不屈畧謂按民國二年十一月所締結之中俄協約其第三條已明有中國並不干涉外蒙內政等語之權且鐵路電綫等項專宜卽全係內政問題由是觀之此次俄蒙所訂之條約當然有効毫無疑義云云不肯傾聽中國抗議之言想該項訂約此後自必依然有効者固在人意料中也

●大總統任期問題

修正大總統選舉法案現時約法會議審查委員正在種種審查未竣聞該委員中對於大總統之任期頗有種種主張一則主張五年之說他則提倡改爲十年之說其勢力各不相下並聞該會議議員中贊成任期十年之說者亦屬不少云

●二十一日之約法會議

昨日約法會議開第二十九次會議出席議員五十一人議長孫毓筠主席秘書報告文件畢主席以議員汪曲達結因要事赴青海請假兩月諮詢全會衆皆認可主席以修正大總統選舉法案請起草員說明起草員嚴復登演壇說明起草之主旨衆無討論當由主席宣告付審查指任施愚馬良梁士詒鄧鎔李盛鐸趙惟熙王祖同那彥圖王揖唐曾彝進巴哈布馮麟霈汪涵齊耀珊舒禮鑑等十五人爲審查員畢遂散會

●將改任大使之所駐國

政府爲尊重外交前途起見已修訂駐各國大使官制卽將公布其預擬所駐之國係爲美德英法俄日本荷蘭等七國其餘各國尙須俟將來斟酌情形再訂辦法至荷蘭則係爲海牙和平會之關係卽將由外交部與該七國提出交涉矣

●各省組設教育廳已正式提案

教育部爲督促全國教務之積極進行擬將各省政務廳所轄之教育科與省視學合併組設教育廳日前已有建議並聞由教育總長正式呈陳大總統除組設辦法大體已如上所述外並將該教育廳直接歸部管轄爲獨立機關仍可仿照各省財政廳辦法委由各省巡按使特別監督於事權既不紛歧又可收教育事宜積極進行之効云

●青島稅關問題將解決

青島陷落以來對於該地稅關管理問題中日兩國協議未有決定其爭議之要點日本方面因青島現係施行軍政之際其稅關長當然由日本政府任命派遣以待戰事終局後之解決中國方面因德國租借青島係一八九八年而中德訂結該地稅關契約係一八九九年故青島雖在德國主權之下然其稅關不在德國主權之下則性質自然有別由此觀之日本可以占領青島不可以占領稅關于是雙方主張各持一說因此磋商未協其所派稅關長均係日人其所爭專在主權問題及軍政範圍解釋之相違於實質非有甚大之軒輊而兩國當局者由國交上及貿易上其希望迅速解決之意亦同一致故日內兩方各讓一步可以了決云

●內務部嚴禁亂黨之邪書

內務部昨接統率辦事處密函內開頃查得亂黨近日發寄各處一書名曰萬應急救方勸人叛亂體類鼓詞希圖易於普徧居心極爲險惡應由京內外迅飭所屬嚴爲查禁並告各報館不准登載如有代爲散布傳遞者從嚴懲治軍隊學堂工廠尤須切告該管官長等注意檢查云云現已由該部警政司通告各報館查照矣

●青島中國分銀行之籌設

青島向設有中國分銀行因戰事停辦中國銀行薩陳兩總裁現擬將該處分行重行籌立

●四年度各部之經常費

中央各部及各機關四年度預算案已定惟臨時費三八五五二九六七元將來仍須裁減至經常費總數爲四二三六八九五四元其分數探誌於下外交部三二九三一八五元內務部三九六二七一九元財政部二一零四三五一八零元陸軍部一三六八八四九五元海軍部七六六五八八一元司法部一四六七五二元教育部五二零七八四五元農商部五零八三二六一元交通部九三四八七七元云

●袁大總統年節休息

頃聞袁大總統擬由本月二十八日起至明年一月十日暫行停止觀見且停辦政務以資休息政躬云

●高等文官懲戒委員會議決書

（張炳華案）（續）

▲理由

此案前肅議甘肅民政長張炳華身爲地方最高級行政長官有整飭吏治監督屬吏之責乃縱容幕僚朋比作奸索賄賣缺迨事敗露猶敢向法庭一再央託請求開脫顯係知情非僅失察又聽受運動將軍玉衡留署海東觀察使而撤換循聲卓著之陳必淮騰出朔方觀察使作羅網權之位置徇私亂法顚倒是非合於文官懲戒法草案第二條第一欵違背職守義務應受該草案第五條第一欵褫職處分又被付懲戒人率令懲戒猶復不知引咎輒敢誣陷陳必淮以庇匪殃民缺額侵餉重罪經現任巡按使張廣建委令復稱訪諸輿論證之事實均屬子虛烏有原呈顯係藉詞陷害不足爲據等語是其虛揑事實意圖人受刑事處分懲戒處分情事灼然已涉及刑事範圍應由法院訊辦特爲議決如右　中華民國三年九月十五日委員長周樹模印委員汪鳳瀛印委員汪犧芝印委員余棨昌印委員孫培印委員余紹宋印委員達壽印委員盧弼印委員賀兪印

●參政院紀事

參政院代行立法院二十二日開會出席參政四十人政府委員二人黎院長主席開議第一案地方自治試行條例案大總統提出三讀首由趙惟熙提出修正對于第十一條第三欵仍改爲原文主席付表決得多數通過梁士詒對於第二條第廿一條第卅八條均有修正其第二條第三項原文合議制之自治區以該地方管縣之數除該地方戶口總額爲一縣戶口之平均額再以六區除一縣戶口之平均額爲一區戶口之平均額戶口滿一區平均額以上者爲合議制自治區其不滿一區之平均額者爲單獨制自治區梁士詒修正爲合議制之自治區以該行政區域管縣若干除該行政區域戶口總額云云付表決多數贊成胡鈞對於此項稍有文字修正請刪合議制之四字多數贊成又六區兩字請改爲區數兩字黎淵程樹德均主張不能改蓋六區六字係一假定數目爲標準徐作紹楨主張應改王揖唐主張加折衷兩字於六區之上衆贊成多數表決趙惟熙對於第三條請刪於定兩字原文爲前條之規定於已認定爲特別自治區或未設縣治地方不適用之得多數贊成主席以全案付表決多數通過第二案証券交易所法案大總統提出三讀孫多森提出修正案修正第三十三條加第二項文曰其得財在一千元以上者依刑律處斷附議者有胡鈞趙惟熙劉若曾李盛鐸馬良五人經汪有齡朱文劭程樹德主張不必規定主席以修正案付表決少數徐紹楨再請修正其文曰其因得財者依刑律處斷蓋不標明得財之數汪有齡復將徐修正案再修正之文曰其因得財在一千元以上者處二倍以下一倍以上之罰金付表決多數通過胡鈞對于第十八條請刪除監察人外五字多數贊成第二十五條梁士詒請加兩字多數贊成主席以全案付表決多數通過第三案權度法案大總統提出審查報告審查委員長嚴復登臺報告審查結果幷將自己所提出之修正案一併說明審查報告與政府原案相同嚴復修正案與原案不同學理頗精而於事實有得蓋政府籌畫此事已經三載一切皆照原案置備若一旦打消不知何時可以實行故汪有齡主張適用審查報告惟事關重大應于開二讀時詳細討論王揖唐以爲年內爲日無幾此案關係甚大請本日散會後卽開談話會互相討論衆贊成主席宣告散會

▲調查川東大股匪魁（四川）

東川三十六屬自去年熊惕變亂後潰兵勾結土匪遍地皆是雖本年鎭守使屢次大舉清鄉而兵至匪去兵去匪來近日則銅梁璧合山川勢江武勝長壽達縣綦江東安鄰水涪陵南川各大股匪徒合之約有十餘萬人現在各縣之成股者以涪陵南川兩縣爲最涪陵一股約四五千人南川二股約各六七千人其餘各縣或一二千人或數百人不等刦塲破砦月無虛日今將三十六屬各知事於一星期內報告之匪魁姓名摘錄如下唐亂平雖來往遊縣東鄉一帶快砲野炮均極完備李三大人辛亥年大竹縣李紹伊之弟也現集五六千人分六十八股往來涪陵長壽一帶羅三千歲朱假皇帝朱天元之拜弟往來城口太平東鄉各縣約一千人均係土槍炮李金牙齒與李大眉毛各爲一股各有數千人往來銅梁璧山交界之東西兩山中且有旗幟白毛丁現據大足之黃城砦已爲該縣知事攻散逃往大竹去矣其餘之股數約四百八十餘股均各自爲謀不相聯合

▲昌邑鬍匪之大騷擾（山東）

山東昌邑消息云本月三號早七鐘突有胡匪三十餘名身穿軍衣各持鎗砲到柳疃街守任圩門先到警局刦奪鎗械綁縛警兵四名乃擁至商會將大門扼守聲稱商會被控特來拘傳將書記劉乃楨及會勇韓廣譜齊思文細縛又逼令會勇傳會董薛殿安陳永香陳傳德及同祥泰合盛湧合盛祥利聚泰福聚泰福盛公各號經理人魏邦瑞等十人到會隨卽往搶復興店平銀九百兩合盛仁銀六百兩洋二百三十元快鎗一桿福聚泰銀二百兩並將以上傳到十人及寄宿商會之學堂教員丁志沛並會勇二名全行綑去惟書記劉乃楨幸得脫逃商會所存中國山東銀行銀元票二千五百五十元（係去年山東地方公債票所兌換者尙未及分發）銀票六兩洋六元濰縣錢票一千七百三十餘吊皮棉衣五件快鎗四桿俱被搶去又綑去同祥泰號夥范學賢郭欽舉齊懷謙福聚泰號夥王攸綱福興號夥劉其堯與前共二十二人向西北竄去由本境皂戶莊北入海登舟惟自海濱至賊舟尙有二十餘里天色已晚水深至股黑暗中陳傳德七人及警兵四名會勇二名遂乘間脫逃而王攸綱竟凍死海濱慘矣當搶掠時本街約地聞信卽報知駐城軍隊及王連長帶兵尾至而賊去亦遠矣至五號又放回遲振嵩趙天成通信勒贖謂非五萬元羌帖不將諸人放回云云現尙不知如何景象也按昌邑自今歲春間至今不時有土匪搶擄情事此次明目張膽刦掠勒贖尤屬駭人聽聞以天災人禍之餘尙不得一日之胥謐哀哉昌民

小說

龍沙烈女(二)

他就攔着我不叫我進來 我不依他就打我 幸虧大衆拉開的快 算沒打傷了那兒 二叔你老人家去不去 李德道 我這就去 回頭又跟李玉發說道 說你怎麼這麼無理 你算幹甚麼的 他是我的親姪兒 你怎麼攔着他不讓他進門 今天你就給我趁早兒滾出去 我從此不用你了 省的你傷我們叔姪的和氣 李玉發看事不好 苦苦哀求 李德決意不答應 李玉發見東家實在不留 只得收拾了行李 另投生路去了 李德當時遂同姪兒 來到他家中 不想耽悞的工夫太大了 他母親心中等的着急 連着咳嗽了一陣 末了兒一口痰沒吐出來 氣決斃命 等李有順同他叔叔來了 死人早已嚥氣 李有順連叫幾聲媽 一點兒氣息也沒有了 不由淚如雨下 放聲痛哭 他二叔在傍極力勸道 賢有順 你不用哭了 你媽已經死了 哭也無益了 李有順勉强止住淚痕 說道 二叔我母親死了 家內現在一文錢也無有 怎麼辦這個喪事啊 他叔叔道 姪兒你不必着急 我自有法子 都有我哪 李有順當時將心放下道 光陰迅速 不幾日喪事辦畢 李德說 你父母全都去世了 你不必發愁 就將你家中的東西 拾掇拾掇 搬到我那兒去住 過個一二年 我給你娶上一房妻子 不久又是一家人家了麽 李有順聞聽 心中狠爲歡喜 點頭答應 原來他二叔沒有兒子 只有兩個姑娘 公母兩人 也全都四十六七歲了 大約也就不能生養了 故將他姪兒 歸在他自己家內 一度度日 以接續後代的香烟 李有順自他母親死後 也狠知道好歹 整天的早起晚睡 在學堂裡念書 不肯耽悞自己的工課 自己常想 此時幸虧我那好心的叔父 將我留在一處養活 若無我叔父 叫我倚靠何人 我後來萬一能發達 我必報答我叔父之恩 從此更加意的用心念書 不在話下 再說李德看嫂子死後 李有順十分的用心念書 心中狠是喜歡 從此格外的盡心撫養 如同自己親生的兒女一般 隨

打算給他姪兒娶媳婦兒 親事是李成沒死的時候兒定下的 東屯王德盛的女兒 年方十八 極爲賢慧 李德見自己姪兒書念的好 遂選擇吉日 預備與他姪兒成親 不想日子擇的太遠 擇定第二年二月迎娶 李有順聽他叔叔 要給他娶親 也狠歡喜 格外的用心念書 轉眼已到臘月 快放年學了 學堂教習說 臘月二十放學 李有順自己心中想着 過年二月娶親 還短一件馬褂兒哪 有意和自己叔叔說罷 又怕叔叔沒有敷餘錢 不給做 不跟叔叔提 沒得可穿的 沒法子遂跟自己同學 摘借了幾元錢 買了幾尺幕本緞 和棉花甚麼的 自己不肯回家 去求嬸母去做 遂將衣裳料子 帶到學堂 大家看見狠爲誇獎 打算拿到成衣舖做去 不過多花幾毛錢手工 當時遂有同學的王均 係李有順未過門的內弟 二人狠爲合式 王均當時暗想 我姐夫父母雙亡 誰給他做衣裳 送到成衣舖去做罷 免不得花錢 不如拿倒我家 給他做做就得了 並可省幾毛錢 自己想能 遂同李有順說道 你把衣裳交給我罷 我叫我家裡去做 豈不好麽 李有順道 使不得 回頭叫人笑話 王均道 那怕甚麽的 你又不是外人 咱們這樣兒至親怕甚麽 雖然說是沒過門 將來還不是一家人麽 你就拿來交給我得了 李有順一想 別教他拿去 拿去一定叫岳父岳母笑話的 後又一轉想 管他笑話不笑話哪 我先省幾毛錢是真的 當時遂將衣裳料子交給王均道 那麽就費你們的心 給做一做得了 工課完了 各自回家而去 李有順到了家 也沒和他叔叔提起自己借錢買材料兒 託王均家裡作活的事情 再說王均 將衣料兒拿到家中 和他母親何氏說道 這個衣裳是我姐夫的 媽你如有工夫 就給我姐夫做好了得了 我姐夫的衣裳 沒人給他做 讓成衣做 又得花錢 所以孩子特意拿回來 (未完)

於大正博覽會 賜宮內省御買上之光榮 受領名譽金賞版
東京 大阪 田口商會鑑製

スラズニカケル
專賣特許
特製天然墨
中華民國 各學堂 各官衙 御用品
天然墨水
天然墨
奉天城內小北門裡 發賣元 上田〇商會

中日合辦
正隆銀行
總辦 安田善三郎 大連大山通 電話長六八一番
本行除照一般銀行例辦理一切外尙注重左項事宜如左
一 所有辦理存款務以親切叮嚀爲宗旨
一 放貸及匯兌事務主簡捷以餉顧主
一 凡於貸將各種公債票爲抵押者息率格外從廉
一 凡各種公債票照市價從優交易
一 兌換金銀小洋事宜照市價格外公道以廣招徠
旅順鮪江町 同分行 電話長一一五番
營口元神街 同分行 電話長二一二番
奉天小西關 同分行 電話日二五二番
長春東斜街 同分行 電話滿一一七番
開原大街 同分行 電話長六一〇番

山口運輸公司
敬啓者本公司鐵路省神戶設立有歷年 當代客轉運貨物均各糧石繼後北滿今司振興敝公司特於大連開設門面以及本致有支店祇因牛家屯站櫃頗街內於遼陽以辦事往返不諸君站便是此今在營口老爺閣街重新設立門面至於各城運送貨物上下均近甚順妥遠皆可易辦如蒙賜顧請爲面議
支店出張所設在地 長春、公主嶺、四平街、開原、奉天、遼陽、牛家屯、西營口、鐵嶺、旅順、 大連市監部通
左開各支店設在專用鐵路枝條
長春 公主嶺 四平街 開原

老鷹牌
精製
煉乳

銷路宏暢 東洋第一

本店 奉天小西關大街
支店 本溪湖永利町
株式會社 南滿銀行
電話 中一八二番 日五二二番
弊行辦理普通銀行業務存放匯欵力求敏捷不悞主顧恐未週知特此佈告

敬啓者咳嗽非止一種誠易得而難治本堂醫士悉心研究品評數載始得方針揀選上品藥材如法修製曰清氣化痰丸屢試屢驗發……復加精製每付一九元 奉天……

本號開設在奉天大南門裏……各埠銀行鈔票匯兌……

鄙人向在奉天日本赤十字病院充任齒科醫士……院于小西關……東三省……廣告

敝院在奉已屆八年精理內外兩科向蒙各界稱許現精益求精合泰西最良之手術研究各種新法併備到治花柳等毒良藥……

● 眞是 衞生之寶 保身之鍵

仁丹 正爲國利民福之良劑世界上莫不贊頌

仁丹 則以所在神欽鬼伏效驗卓絕防疾患于未萌靈哉

● 仁丹敢當泰山磐石
仁丹確紀荊祿壽考

● 價目
試服包 日金五錢
小包 仝 拾錢
中包 仝 廿五錢 (添呈洋銀藥盒)
大包 仝 五拾錢 (添呈裝鏡藥盒)
各處藥房洋廣貨舖均行代售就近購取

● 苟有意衞身人必須購服仁丹爲要有能預防四時邪熱補充氣血全球惟有仁丹矣

在日本大小各學生全是喜用M牌球兒

M牌橡皮球是品質善良價值從廉所以各界歡迎

發賣元 大阪唐物町 飯田商店

猪飼胃散

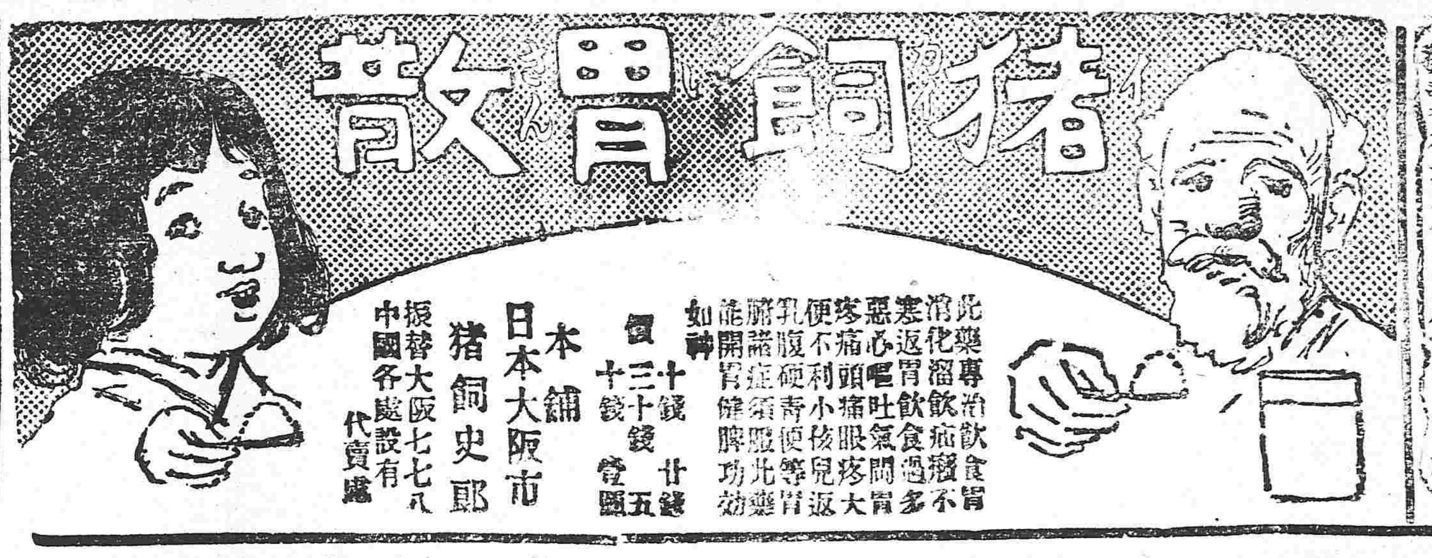

此藥專治飲食胃消化溜飲痞積不寒返胃飲食過多惡心嘔吐氣悶胃疼痛頭痛眼疼大便不利小孩兒返乳腹硬青便等胃腑諸症須服此藥能開胃健脾功効如神

價 十錢 廿錢 三十錢 五十錢 壹圓

本舖 日本大阪市 猪飼史郎

振替大阪七七八

中國各處設有代賣處

九重香皂 芝蘭香皂 之本領

世界之良品種類固多然未見有價廉而物且美者惟敝店之芝蘭及九重香皂則蒙社會諸君已贊揚稱許廉價中之美品矣

如問本品因何而價廉若此而能製成亦有以也蓋本皂自發賣以來雖數十年亦皆按一日之標榜酌用原料之多寡兼注意於衛生美容之方法考日新之學理究積年之經驗精造佳製故此出類拔萃而售以最低廉之價值遂致信用需額具各發展其製出之物品亦因之日見增加工資既可節儉原料採辦大宗亦較少數省費多多矣且如裝飾香料等項凡無益於實用者盡皆卸之始得達到中外愛用之目的若照其品質與西洋皂一元以上者比較亦毫無差異其價格則不過僅收十分之一耳

本香皂不但於衛生及美容有益即於經濟而論之亦可爲最著者也

再者敝場設有最新之機器用老練之技師監督無數之工匠其活動勢若手足至荷物之作成不知經幾次化學之試驗惟圖愛顧諸君之適意並希衛生美容之卓効

本皂自發賣以來日雖尙淺然能超群之特色不第南北滿洲即俄境山僻之地亦無不聞知而各地已設有代派處矣

此以上所云即本皂之良美確實証據也

今有奸商利徒仿造本品之形式僞造假品以欺魚目混珠希圖漁利願各界賜顧諸君須認明封上註明之春元胰子局製造之芝蘭或九重香皂牌號購買庶不致誤

東三省總經理

奉天營口 寺庄洋行

養腎內補丸

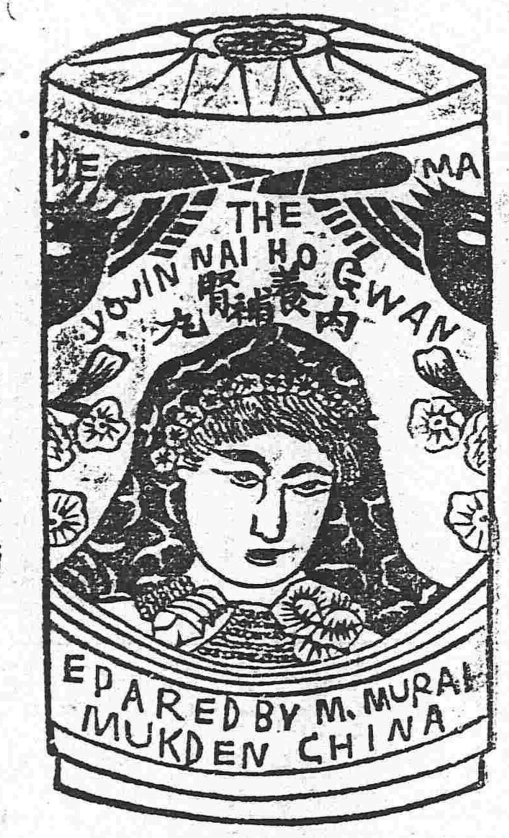

定價 三十日分 金貳圓五十錢 十二日分 金壹圓十二錢 五日分 金六十錢

定價 三十日分 一打 金廿五圓 十二日分 一打 金十二圓 五日分 一打 金六圓

▲延壽堂大藥房 總行 奉天鐘樓南大街 分行 奉天鐘樓北大街

人生於世以身爲主身體强則百事可作身體弱則一事難爲可見身體之强弱一生之榮辱係之矣所關不恭重哉然往往人多失於檢束或思慮過度心血受損或讀書過勞腦筋受傷或用力過分害及四肢或放縱情慾虧於腎水倘於此不求保養之方實難期有健康之一日本主人心存濟世不忍坐觀是以博採東西醫理悉心研究數載始得病是之眞諦遂一治養腎內補丸聊作救人之寶筏藉以供諸斯世也夫是藥均係眞正材料効力甚大有病者服之固有除沉痾之功即無病者服之常更臻健康之効如先天不足氣血兩虧神倦體疲腰腿痠軟胸膈膨脹脾虛胃弱氣短痰多勞傷失血下元虛寒陽痿不擧精薄無力手淫失精調養不良其他諸勞百損五勞七傷等症無不奏效如神諸不信君嘗之試知余言便之不謬也

▲各埠藥房出售 分行 長春城內北大街 分行 大連市伊勢町

冬季應需品大販賣廣告

逕啓者敝行自移居十間房井上誠昌堂藥房舊址以來荷蒙諸君不棄倍先賜顧不勝感謝近日來金風颯颯寒度漸加防寒衣具允宜早置敝行爲推廣營業起見特由東京歐西運到最新時勢冬季應需之貨物大宗要之即係各項衛生褲褂手套洋襪皮帽絨帽及最流行之中折帽防寒皮靴並有以洋氈及鳥羽製成之椅墊等類無不極精極美且敝行今擬薄利多賣主意價値格外克己以酬各界諸君平素愛顧之雅意伏祈大駕早臨踴躍賜顧是盼

奉天十間房

盛進商行奉天支店

日電話四五番 中電話分局二〇番

CLUB

德不孤必有隣

如今双美人洗臉粉卓美於洋胰子之名聲

如響應聲君子夫人之間博大信孚

是**双美人洗臉粉**之德也 其德——品質優良靈効顯著——之速天涯地角到處得大的賞顧非常

覆而無外者

双美人洗臉粉

總經理 奉天 寺庄洋行

本館編輯部啓事

外埠各處訪員均鑒查近來寄稿或一星期併寄一次或兩三星期僅寄一次 諸君之有負職守多矣嗣後務望按日郵寄稿件並請勿以捕風捉影之談塞責是所切盼

東三省新聞

▲奉天▼

陸軍會操展期

鎭安張上將軍前曾電商吉黑兩將軍擬將奉吉黑三省陸軍在長春會操一次俾瞻教練之成績而振尙武之精神已據該兩省電復贊同昨聞張波老又致電吉黑兩省謂現在陽歷年關在即諸事冗繁又兼雪地冰天諸多滯礙擬緩至明年春間冰融雪化再行合操云(冠)

上將軍又有辭職消息

時屆冬防盜匪橫行保衛少疎騷擾堪虞鎭安上將軍復具呈大元帥略謂精力就衰老病頹唐奉省地處重要軍書旁午時機萬變斷不敢尸位戀棧以貽口實請開去本職避讓賢路第不知能否邀准也(川)

戒官吏冶遊後之第一案

嚴戒官吏冶遊前經大總統以命令公布後至今尙未聞有所舉發茲聞高等審判廳長沈家彝高等檢察廳長梁載熊因調查某法案在安東肆意冶遊人言嘖嘖事爲司法部所知聞已派簽事某來奉商請張巡按使會派人員前往密查倘情形屬實即會銜據實參劾以肅官紀此實爲戒官吏冶遊命令發表後之第一案云(禾)

巡按使注重工商一班

自商會法則頒布後各屬組織遲滯蓋因工商向係分會茲擬合併手續諸多繁難以致欲合不能或意見齟齬仍思背道而馳張按使以爲工商業之振興責在該會若任令分歧匪惟無以謀商務之統一且亦權力薄弱難期進步故近將省城合併情形已督同孫會長鼎臣辦有端倪復派令王雪樵黃師文等分往各城勸導俾得及早成立云(求)

吳鎭守使報告平匪

洮北索龍山一帶前據王道尹耕木報稱有蒙匪四十五名勢甚猖獗張巡按使聞警後當電知吳鎭守使撥隊往勦嗣吳興權氏因公來省又經張貞午氏催速旋防坐鎭聞該使北上後於上月二十七號督隊躬親前往現已有電到省匪已敗竄陣斃六名生擒二名云(求)

電請接濟軍費

張金波上將軍近以陽歷新年在即各師陸軍紛紛請領軍餉計應發放者不下三十萬元迄今尙無着落特致電陸軍部請其接濟否則請轉飭奉天中國銀行或交通銀行暫借三十萬元惟未接到覆電能辦辦到尙難決定(確)

請辦錦哈鐵路

錦縣至哈爾套街計程二百四十華里前經天津鉅商張渠新錦縣紳商朱自強等擬集貲興辦鐵路呈經奉天巡按使轉咨交通部發給許可證近奉交通部覆文以該商等籌資修路必先呈驗股欵始克允准該商等現正集貲擬日內即至北京呈驗請發許可證以便開工興築云(確)

查禁五族少年同志會

鎭安上將軍昨據高等密探報告以黨匪江華亭劉振寰汪鈞等奉孫黃委托在大連安東各埠設立機關部並來奉組織五族少年同志會宗旨極爲荒謬希冀乘機出發擾亂治安上將軍立飭軍警兩界加意防範云(秀)

張將軍注意軍紀

憲兵營附設憲兵學堂年內卽當畢業王劍秋營長已請由軍署派員監視畢業張上將軍以此項憲兵成績甚優凡陸軍駐紮地方未經設立憲兵者尙有數處已擬定將此項畢業程度較優者撥往各駐紮處所俾可維持軍紀現正斟酌分配俟議定卽可實行云(暮)

籌設立法院選舉事務所

張貞午巡按使以立法院選舉法早經公布此次選舉關係民國安危既不能草率從事尤不可過於遲滯其調查資格及審查各事爲各縣初選監督分內應盡之責任而複選監督更屬難於諉卸已委定妥員在署設立籌辦立法院事務所籌備一切事宜大約一月上旬卽可開幕云(暮)

部視學到奉

部派東三省視學員錢家治現已將吉江兩省學務調查蕆事於廿三號到鐵查閱該縣各校完畢卽於日昨(二十五號)回奉擬卽從事調查陽歷年關尙須返部故近日省垣高等小學以上各校預備異常忙碌云(求)

勒令張知事緝匪

巡按使公署據莊河關西溝居民劉熹稟控伊家被胡匪十餘人于上月廿三日搶去錢物甚鉅迄今未蒙人賊俱獲懇請飭緝張貞午氏以控關盜案損失匪淺若不勒限嚴緝何以衛閭閻而淸匪患當限期十日行令該縣張知事督警務獲究報云

派員調查養鹿官山

東豐縣屬前淸時設有養鹿官山現已荒棄任人承領俾便開墾聞領戶王某控告趙文珍有隱匿情事懇請巡按使派員查辦張按臺飭候補縣知事舒渭濱前往會同蔣知事着手淸丈覆候核奪云(川)

容隱煙民厥罪惟均

警察廳現奉張上將軍令行據聞軍人尙有不顧名譽私自吸食鴉片並開燈供人情事殊干法紀仰該廳一切實嚴查並責成隣戶舉發如一同徇隱概予連坐宋廳長墨林氏當遵文分行各警署嚴查住戶並傳知連坐云(求)

電請緩解分擔賠欵

中央政府前曾有電到奉飭將庚子賠欵分担額二十五萬元從速解京等因昨由張貞午按使電覆中央謂奉省財政異常困難此項賠欵刻間實難籌措請緩至明年春間籌有的欵再行照解但未悉能否允准云(冠)

招降巨匪批准

巨匪鑽天燕子張海波今年夏秋間屢在牛營海蓋等處竄擾滋事早已奉令嚴緝在案昨據軍署人云該匪現經四城紳商楊秀聲等數十人呈請招降以安地面當經張上將軍批飭如能就地籌欵准其投降以開其自新之路云(冠)

馬知事面稟要公

新巡按使到任所屬各縣知事均陸續來省晉謁惟長白縣距省較遠交通又不便利該知事馬洪亮於日昨方始來省謁見張巡按使除面陳該縣政治及防匪一切事宜外並請領鎗枝子彈若干以備辦理保衛團之用云(冠)

委定偵探長

陸軍二十七師偵探長鮑自陽調升壹百零五團教練官後一時難選其人以資接繼茲聞張師長以該缺未便久懸昨特委前開原縣警務長何喜亭充任云(和)

董簽事公畢返京

財政部簽事董鈞日前奉該部指令乘京奉火車來東調查紙幣事宜茲聞董氏現已調事竣業於日昨赴巡按使公署稟辭定於日內返京云(和)

趙知事躬親查案

瀋陽縣趙知事恭寅以時丁冬防四鄉如包道屯一帶迭有匪警除督令警長查緝外並擬躬自梭巡以靖閭閻又有李士惠稟控鄉正李維儉侵吞公欵假公濟私情事遂於日昨公出便道查案且稽核鄉警組並盡力與否俾保治安而除匪患云(求)

令各校催收學費

瀋陽縣趙寅生知事以縣屬各鄉初等高等小學校徵收學費業已實行到屆年關在邇各鄉收入尙屬寥寥除由各警察分所帮同督催並令各校教習分別造報名冊應納學費若干實因貧困或程度高尙者准予免收以示體恤(暮)

飭屬催收房捐

房捐亦爲警餉之大宗按四季自赴捐務科交納詎料日久玩生多有遷延不納者以致警餉甚形支絀捐務股員德樹滋日前報告宋廳長擬分飭各署遣派警士按戶征收以期捐欵而濟警餉云(秀)

蓋平承審員易人

高等廳沈廳長家彝以蓋平承審員馬鳳陽到差後屢經該縣人民來廳稟控正擬更易間適又奉巡按使以孫煥章控該員之種種不合等因故已由廳委任前新民法廳推事羅君賢前往接充云(求)

軍士團給假半月

軍士團團長芬爾田昨奉張師長飭令定於本月二十七日起至一月十一日止放年假十四日以符定章當經該團遵照辦理云(和)

▲海城▼

王帮統因公來海

駐遼右路巡防帮統王君良臣於月之二十四日午前十二句鐘時乘南滿瀛車來海當經駐海巡防營管帶官李君黼卿親率哨官長及什兵等齊往車站迎迓該帮統至防營駐節因有要公云云

巡防緝匪

巡防營管帶官李黼卿君近因邑之西北方一帶各胡匪鑽天燕子等嘯聚匪徒百餘名乘隙蠢動紛擾鄉民該管帶特於日昨派哨官長督帶什兵前往該處沿界游擊痛勦以滅賊氛而保治安云

驗契處之忙碌

縣署查驗契紙業經飭警嚴催限於陽歷年終爲驗換期滿逾限即歸加罰是以鄉民近日執契驗換者絡繹不絕大有爭先恐後之勢以致驗契處人員每日收發契紙甚形忙碌實有不遑暇食之槪云

▲營口▼

沈監督公畢回營

駐營山海關監督兼營口交涉員沈君卓吾日前以關稅事宜與中立交涉晉京面謁外交部及稅務督辦處請示一切茲悉公畢業於日昨假京奉火車旋營云

公民稟控縣知事

道屬台安縣知事私刊圖記任意加捐種種不法行爲現被該處公民何羨三等來營在遼瀋道公署據實稟控聞榮道尹擬於日內卽派妥員往查虛實以憑核辦云

官紳祭天之嚴肅

昨二十三日爲祭天大典亦爲冬至令節本埠榮道尹與縣知事劉廳長等雍雍秩秩齊蒞五臺子郊外登壇祭奠並贊禮者有欒書生段柳橋殷紹南等一時冠蓋咸集極爲嚴肅云

▲牛莊▼

丈放隨缺又派員

隨缺一地關係非輕奉省公欵八旗生計丈放稍不勤愼弊竇叢生成所長於昨特委弘字監繩員福壽臣大字監繩員王錫侯帶領差役數名協同巡警赴韓屯子水寨子坨龍寨等處實行勘丈云

▲安東▼

鐵路警局革故鼎新

安奉鐵路巡警局自新任局長楊懿氏涖任未經匝月聞將局中內外勤各員如數撤換甚至工役厨夫無一留者局雖仍舊人則更新前任與局長曾在局內設立東語一科令警士每日講習並與日人頗敦睦誼可謂辦理大有進步茲經此番更動不知將來果何如焉

祀天誌盛

月之二十三號冬至日爲民國成立第一次祀天之期故東邊談道尹奉到飭知卽會同程知事高廳長擇定商業學校操場地址設壇祭祀於是日早五鐘時齊集該地饗以太牢奏以古樂行三拜九叩禮式一時官民人等來參觀者頗形擁擠云

▲黑山▼

舉行祀天典禮

縣公署于日前遵奉巡按使轉奉大總統命令于每年冬至各地方長官進行祀天典禮于是日曹知事帶同中區警察前往王廟前設壇舉行祀天典禮並通知警學各界是日懸旗祝賀均停辦公一日云

請銷子彈

于本月二十一日屬東半拉門警察分所巡官王兆連帶警巡邏行至轄界羅家窩棚突遇著名匪首曹顯率羽黨數名各持鎗械該巡官立卽開鎗互相對敵三小時槍聲隆隆當調該處保衛團合力兜勦當時擊斃該匪馬一匹並得獲一匹匪勢不支乘間北潛無踪該警兵共用子彈七百粒之譜懇請警察事務所核銷云

▲錦縣▼

會長熱心公益

錦縣農務分會自侯君汝賡辭職後農會吸呼消滅近該會選舉前衆議員蔣君宗周爲會長蔣君自從被選以來極力整頓會務因經費支絀將該會事務所暫設附蔣君家宅外院該會長可謂熱心公益焉

▲鐵嶺▼

驗契委員返奉

由奉派來委員張某前赴鐵邑東鄉驗契現已收得契紙錢數千元於日昨該委員將欵解往奉天交代矣

冬至學界放假

邑內各學校因冬至日例應放假一日惟部視學錢君現已至鐵正在調查學務之際擬不放假錢君以學部定章不可更改仍放假一日以資休息云

縣知事祭天

陽歷十二月二十三日爲冬至日縣知事例應祭天以是陳知事着制定大禮服赴南關天壇致祭禮畢公署放假一日以資息休云

校閱陸軍

月之二十三日早十點由奉陸軍二十七師本部派來參謀某君等來鐵校閱一百五團該團官兵齊至車站迎接在鐵校閱畢再赴開原昌圖校閱云

▲昌圖▼

會議冬防

警察所長金鳴九氏以年關在邇冬防尤爲緊要如不預先嚴行防範力爲查拿將何以保公安消弭隱患故日前邀集各區警官會議冬防辦法及勦捕禦盜源責成各區警官擊捕得力者記之以功防範失週者輕則記過重則撤究按月考核分別獎懲以資鼓勵而昭愼重云

▲長春▼

祭天之愼重

易知事與日前奉到省憲通令定於二十三號祭天故立派人將農神廟大爲修整已見前報茲聞於日昨又通令各學一律放假一日並邀有勸學員長及中學校長學監諸員皆帮同前往分担職務聞於今日早五鐘爲祭奠之時刻云

公送易知事之匾額

易秋舫知事交卸在卽學界感情極篤於日昨在賓宴樓公行餞別之禮以誌感情今又有回族紳學商三界特備匾額爲(善教得民)四字以頌揚易君之功績已於日昨二十一號實行懸掛大堂矣

▲吉林▼

兌現之變通辦法

官帖兌換處因擁擠太甚屢起衝突以致不知其情者多謂有徇私舞弊之事故該處監理員吳立用商准警察廳長姜柏和氏換現之事先由警廳發籤持之方能兌現尙稱公允云

調查各屬法廳

高等法院院長欒佩石氏以各屬法廳實心任事者固不乏人而敷衍塞責者固所在皆有昨特遴派司法調查員數人分途調查以便整頓司法藉資淘汰

開埠之手續

開埠局新總理馮放奎氏以商埠未能起色皆由不得法之所致昨特擬定辦法明年首在商埠設立劇園招移妓館賤租埠房不難發達云

●各埠銀行及糧食行市

●公主嶺

●四平街

●開原

天氣

……梁氏關啓

日舞臺　演臺　……所……天……園

▲哈爾濱▼

●俄之英新協約●

俄國在哈爾濱對於外國人辦法頗不一致本年五月居住該處一帶之英國人屢次提起抗議但懸案未決此次俄國政府因歐洲戰事俄英利害關係密接自應解決關於該地方居住之英人權利關係新定協約已於十二月三日交換其概要如后（一）哈爾濱及東清鐵路沿線地帶居住之英國人與俄國人一律納稅而其稅金專爲該地之行政費（二）哈爾濱行政委員中採用英國人一人及俄國以外者一人此二行政委員據該委員選舉規則選舉之（三）該地方居住之英國人與俄國人享受同一之權利（四）該地方居住之英國人關於典賣土地之事經英國領事提出宣言書納規定之課稅可以得與俄國人同一之效力（五）該地方居住之英國人不論何人經英國領事之許可可以開旅館飯店及酒舖以上五項雖對於英國所適用但將來各國亦可照此協約之主旨以締結云

●通飭取締招墾●

縣署日昨奉吉林巡按使飭令准黑龍江巡按使咨開署謂辦理清丈招墾曾派專員赴奉天吉林一帶招徠墾戶聞竟有不肖之徒藉招墾名義招搖撞騙或私刊印信或偽造文狀欺騙愚民若不嚴加取締有碍招墾進行故飭清丈招墾總局擬定取締招墾簡章十二條希即查照通飭所屬遇有本省招墾員到境無論有何證據祈照簡章詳加考核以杜偽冒而維墾政仰飭各縣遵照辦理云云

●預防掩飾公欵通令●

道尹奉巡按使通令准審計院咨開署謂聞各署有不肖之徒會計人員私鑄商號戳記蓋用作爲商店收據希圖掩飾浮冒雖屬傳聞究不可不防微杜漸徹底根究如有其事顯犯偽造文書印文按律懲辦以儆效尤等因准此合函仰該道尹查照轉飭所屬各機關核實辦理云云

▲黑龍江▼

●查學員之報告●

大總統閱兵禮成勉勵北京各小學生訓詞曾經教育部通行各省敬謹謄錄懸掛各學校教室藉資講授現據某查學員報告省城各校惟文廟小學敬謹懸掛教室由教員逐日講授訓練其餘各校間有懸掛之後並未講授者甚至有貼入卷宗並未張掛者惟女子中學校將此次訓詞用謄寫版印成每人發給一篇中學各級學生在修身時間講授小學各級學生在國文時間講授即習字本亦引用共同道德獨立能力尚武精神等字爲模式尚稱合法各校均當仿行若乙種工業學校教員女子小學校既不遵令懸挂其教員學生並不知今日教育宗旨爲何事當經巡按使除飭將乙種工業學校改組外並將教貞女子小學教員分別撤換以示儆戒

●商務會改組先聲●

本省商務總會向統轄各縣分會現該會擬照新商法改組將總字取銷改名曰商務會於外縣商務會平權統歸龍江縣監督遇有詳請官府事項應由龍江縣代爲轉呈聞不日即實行云

●習藝所所官易人●

黑省習藝所所官周紹棠奉朱巡按使派赴山東移墾各節已誌本報茲聞朱右將軍以所官一差係關極爲重要未便久懸昨派警衛隊郭某暫行署理云

雜　報

▲奉　天▼

●挽回利權之一端●

撫順蛇窩屯煤鑛出產甚旺前因天寶公司股東搗亂興訟停工十月現由法庭判決由新股東領取執照承辦聞其一面在鑛務署請領執照一面即行開工每日出貨約值千餘圓由公記公司張恩普包運挽回利權實屬不少（秀）

●瀛車競爭●

洮遼及西豐（由西豐迄孫家臺）之瀛車業經先後開駛已誌前報茲有奉天日商井田與開原已茂洋行主久原田訂購瀛車一輛專爲駛行開原至掏鹿一百二十五里間之路綫每日往復二次每車可乘六人每行一次約須二句半鐘若將來辦有成績更將延長路綫直通朝陽　云（仲）

●浪子末路●

東關天齊廟前德姓子前清巨室也幼年喪父其母溺愛特甚德亦不知自愛遂將數十萬家資不十年而蕩盡刻由某娼處傳染梅毒誤服西關陳醫包治之藥毒氣攻心竟於日昨殞命幸其妻頗有積蓄尚能撫孤守節否則不堪聞問矣浪子末路可爲殷鑒（仲）

●留心假票●

近來流通市面之商業銀行五角之銀元票贋造者迭出不窮無從辨識偶一不愼即受欺朦前經詳細調查凡該票之偽造者於正面右側圖書之小山左方較眞者缺少三小點此後使用該票者應各注意自然不致受欺矣（仲）

●糧店閉歇●

大西關什字街路南源滙通糧店因倒把夥報明警廳商會查照歇業以便另謀生計云（三）

●小車被竊●

星期四晚某車夫在車站接客拉至大西門裡客棧寄居當入內索錢之際無賴子乘其不備將小車赶出城外比至車夫知覺則已尋找不獲矣（川）

●調戲婦女●

小西邊門內大街德發伙房贋夥姜明德自以爲年少貌美專事調戲婦女昨經翠花胡同西首老段家門首見有少婦二人佇立笑語姜某即至該婦前謔浪笑傲其醜陋形狀不自知焉旋被其家中男子撞見勃然大怒立即將姜某扭往飽以老拳見者無不稱快云（確）

●因債自盡●

大東門裏于家小舖子主人于老邦前因生意落寞借用某洋商印子錢五十圓每日需籌還本利日來因生意寥寥愈形賠累該債欵無從措還而又屢受逼迫故于昨晚在後院房檐下懸樑自盡云（確）

●偵獲煙犯●

東關建中胡同門牌二百九十八號住戶蕭煥臣素有烟癖迄未戒除早晚私吸以過其癮昨午後一鐘時蕭某烟癮大發正在開燈私吸之際不期被該處警察偵知闖進屋內連烟具烟膏一併轉送警察廳懲辦云（和）

●剪綹得利●

時值冬令鄉屯農民之來城賣糧者日形擁擠剪綹大爲得利日昨城南渾河堡梁治恩趕大車一輛來城賣糧回時行至大南關大街下頭被剪綹在車後剪去包袱一個皮馬褂一件旋又將其油瓶摘去車上之人竟無所知而旁觀者亦笑而不言蓋中國人利己之心勝而公益之念寡矣（和）

●納妓爲妾●

某軍官宋某與四禧班金媛媛感情極爲融洽聞以洋八百圓約期將該妓納爲側室從此出水火而登衽席前渡蕭郎不得問津矣（和）

●負債潛逃●

小北關下頭天合成雜貨舖前因買賣蕭條難以支持遂向其隣近周姓家借洋百圓意欲重爲振興不意自借欵後買賣日見衰敗賠累甚鉅故於日昨東夥一併潛逃後被周姓聞知將其遺存舖墊檢點並遣人四出尋覓但不知能否尋獲耳（冠）

●學徒捲欵●

小西關永發厚刻字局日昨令其徒戴明英以洋十五圓還某糧米舖之賬該學徒竟帶洋逃匿不知去向其父戴保忠聞知立即到櫃要人其師侯某允爲四出尋覓而戴某愛子情急百般不允因之二人大肆口角勢欲動武後經站崗巡警聞知將兩造一併帶署訊問至如何了結俟訪再誌（冠）

●車來賄遷●

小南關神樹前胡同住戶常媼之女名喚大鈴年已及笄頗具風韻標梅未賦尋杵懷春與比鄰某少年夙有瓜葛往來不避久之私約偕老疇昔之夜相將遁去迨翌晨常媼知之早已鴻飛冥冥追尋不及矣（冠）

▲營　口▼

●教務長之能名昭著●

昨夕某師團之兵士葛某王某二人因事來營肆意冶遊先入月順班過買紅票戲票班主不應時有某妓屋內因無事事作竹戲戰兵士聞之突入其內將其麻雀拿獲附近警區聞悉極力關說不第抗顏不服而肆口謾罵後經警廳教務長李君景舜到此以軍人干涉行政倒所不許如其蠻橫不第失軍人之資格亦失長官之體面兵士語塞赧顏而去李君之以理服人於此概見一班

●調查舖捐●

本埠警欵端賴舖捐爲大宗雖收捐處謂歸警廳而商戶舖捐仍以商會代收以資分晰茲聞警察廳長劉君亞辰以冬防吃緊收入者不能敷出若以挖肉補瘡之借代不如括糠及米而整飭故派第三署署長楊潤臣飭警調查是否有無遺漏昨經詳報該三署界內之商戶查有漏捐者一百餘家聞已商請商務會按戶補徵勿得遺漏云

▲美麗勇敢之俄國女子軍隊（譯時事新聞　淡生）

俄邦之女子素以英毅著名恒憤彼邦政府之專制時助有志之士爲革命之運動揮赤色之旗與官軍奮戰雖值鎗彈橫飛衆軍射擊之際彼亦毫無畏懼其胆力之強賦性之勇殆出乎男兒之右此次戰亂勃發俄德失和男女學生獨所計劃之革命運動倏忽停止男子皆志願於從軍恐祖國淪亡君上焦慮勇赴戰地以與異族爭鬭而各女校之女生亦不甘雌伏咸樂爲赤十字之看護婦赴戰場以拯救負傷之軍士其中間有立于戰陣之後以觀戰者每至兩軍猛烈轟射之際則不禁雄心勃勃易男裝加于戰線內以助戰其易裝之法大抵多剪短其髮而取兵士軍服着之已身一塵不驚執銃劍而立于戰線之中與男子之兵隊共相起臥雖值狂飇烈雪無所退縮其行動之勇健活潑且駕男子而上之即左右之兵士殆亦不知其爲婦人女子者且忍苦耐勞盡心于兵士之職務而無所怠惰惟負傷後收容于野戰病院時始知彼爲女子不免受官長之譴責然上官亦深嘉其勇健之志卒許可之不獨此次爲然即日俄戰時亦曾有某某女子欲與男兵士共爲從軍之舉悉易男裝爲某士官之從卒共臨戰場不幸俱中彈丸陣殁此勇烈纍美之事實久已播諸人口然彼則懸于男女之情慾此則純係一己正大之懷抱甘臨戰地而不悔者也就中哥薩克地方之婦女勇猛尤過于男子時以從軍之志願迫于長官長官不獲已卒許可焉其中有名黑連奴臥八之女生尤爲特出現已充當騎兵近頃脫迷羅布斯嘎牙大佐之女公子名臥卡斯脫臥者亦爲女中之英傑年甫及笄即與其父共襄戰事現帶領哥薩克兵一隊出征以爲勇敢之偵察攻戰雖經三次負傷仍然不少畏懼現尚在軍中日爲偵察古昔有軍中之花一語殆指此等婦女而言者也

▲遼　中▼

●糧價漸落●

自入冬以後雨雪連綿雖黍禾築倉者多以道路泥濘運輸維艱糧豆一項價值未減於平昔茲以天氣加寒長途封凍運糧大車紛至沓來紅糧頓形減價殷商多爲儲售惟金融恭緊貧民生計艱難所大可幸者糧價稍穩人心不荒社會中亦稍爲可慰耳

●閨中韻事●

縣屬木耳崗子地方屯民馬春谷子幼如自幼聘同屯連氏女年已十九尚未授室前馬氏子癆疾危篤循例欲迎連女過門冲喜央媒往商女父母頗有難色連女知之弗善也事爲連女密友金氏女所聞願以身代事出倉卒無暇諏吉與氷人乘車至馬氏家馬父母喜幸非常而不知爲連女之代表也遂令侍奉湯藥十餘日卒竣如常舉家歡慶金女見馬子已愈以爲一肩大事双手交卸聲明願未與斷欲歸馬父母驚喜交集俾双方効英皇故事往返磋商乃擇吉双双迎娶焉（秀）

▲安　東▼

●和藹可風●

道署傳達處李某年愈半百精神頗健數年前曾充斯差歷有年所辦事則甚勤愼待人尤極和平嗣因謀就他差致離斯土聞之多有不忍其去者茲隨道尹談公復來安東再任舊職凡各界曾與接洽者莫不嘖嘖稱其和藹可風云

▲千金寨▼

●因嫖債爭訟●

西路分區巡長鄧喜忱於日昨晚十一鐘時帶警詳查妓館行至鐵道北永樂堂門首聞知院內喧嘩之聲入室詢問其掌班素卿因何口角始悉老古臺苦力頭何子泉欠夜合資九十餘圓不但不給反行兇橫該巡長善言開導兩造百不應允遂即代爲轉送警察事務所亦不知如何罰辦矣

▲通　化▼

●相繼從良●

本城各暗娼原皆係良家子女後被大坑拘引成性得錢充足衣服華美不能守婦道以度日又加龜名外出潑水難收故此甘願爲娼多有商議本夫亦多情願得欵離婚聞茲年赴康邑明娼有四一卲于氏二鄧王氏三周張氏四張王氏茲聞卲于氏已從良臨江署科員鄧王氏已從良趙子卿張王氏已從良本邑公署馬科長周張氏現亦有從良消息云

▲錦　縣▼

●以身試法●

北街協領衙門胡同東頭住戶郝京係前清候補知縣而伊長公子素有烟癖終未成斷探聞該長公子一味仗勢伊父候補人員似無人取締以致明目張胆毫無忌憚不知有調驗禁烟之責者有所聞否

●抓獲煙犯●

錦縣戒烟調驗善後所稽查員袁君敏軒對於戒烟調驗一事頗爲認眞逐日代警抓獲不遺餘力日昨袁君又在西關太平街抓獲女烟犯張魏氏男煙犯張景和在該屋內搜出烟燈煙槍烟炮等物一併送署罰辦

▲鐵　嶺▼

●爭產之訴訟●

東關富戶馬芝良無子過繼胞弟馬芝乾之子爲嗣詎芝良之妾趙氏不安於室與其叔弟馬芝乾等爭產致起訴訟累年不休共耗去金錢不下數十萬現又起訴中區排解不服又赴縣署起訴矣

▲長　春▼

●鄉教員紛紛來城●

聞學界人云鄉間之小學教員剩下[illegible]來城詢其原因係謂因陽歷年假在即而諸多賬主皆已開條結賬實難應付故特爲來城赴勸學所呈領薪金以資接濟云

●茶園賠累●

燕春茶園自入冬以來賠累頗鉅詢其原由咸謂近因各軍兵士及城內各官廳局所之差役皆任意在頭三排佔桌觀劇毫無次序以致各界之觀劇者皆相遠避故使賠累異常云

來　件

▲孤兒院演戲特別捐報告▼

慈恩寺沙齊　壹元　趙紱周　趙澤臣　趙蓋臣　三位先生共拾元　李晉忱先生　貳元　李福堂先生　拾元　單福堂先生　貳元　劉揆忱先生　五元　劉光裕先生　拾元　天會醫院　貳元　王子濤先生　貳元　劉步青先生　壹元　李壽如先生　壹元　谷敬如先生　貳元　鄧翙之先生　一元　趙巨川先生　一元　全志臣先生　二十元　傅繼賢先生　一元　梁廳長　十元　沈廳長　十元　李介僧先生　十元　王子敬先生　十元　張策安先生　十元　陳福山先生　五元　宋廳長　十貳元　錢業公所　壹百元　王德久先生　十元　貴鼎三先生　貳元　趙悅堂先生　壹元　陳滙川先生　貳元　邱鳳儀先生　貳圓　杜仁久先生　六毛　錫女士　六毛　劉女士　六毛　成濟洲女士　貳圓　徐子華女士　貳圓　李玉華女士　貳圓　夏克嚴女士　二元　宿華兮女士　二元　金老太太　四元　瀋陽縣趙太太　五十元　郭靜菊女士　一元　魏英斗女士　二元　張師長夫人　十元　李太太　五元　信太太　一元　郭太太　五元　彭太太　二元　姚敬之先生　二元　小桃源　二元　王雅如　一元　孟汪氏　六元　彭堯廷先生　三寸放大像片一張　同芳照像館　雙喜烟二大盒　謝百川先生　二元　張師長　五十元　崔執謙先生　二元

批　示

▲鎭安上將軍署批示▼

原具禀人關紀氏批　氏夫關勝金自認檜傷家任關林普已係有罪之人況又被楊建泰指名控告原案究係如何情形業經交軍法課查明訊究處置自可証明毋庸曉瀆此批

具禀僧人修智批　查該僧前因有通匪嫌疑經陸軍護送本署交軍法課傳當讓對質當時該僧並無常棊等陰通亂黨之供嗣後送交法廳如何結果本署無案可稽至盜賣廟產等情事隸民政及高等究竟有無通匪情事候咨行　巡按使查辦此批

▲巡按使署批示▼

原具禀人陸紹先　禀悉前於十一月七日據內務府辦事處轉據該莊頭禀請派員會警嚴催欠租等情業經飭委催長馬萬鍾前往鐵嶺嚴催在案毋庸再行派員速往查陳德寶等赴辦事處直接交納現租既經財政廳咨行內務府辦事處飭司兌收唯是否足數着分禀財政廳及內務府辦事處察核該莊頭即隨同前派委員親赴莊所催收以免抗欠而重差欵此批

具禀人商文慶　控關傑吞公欵係屬刑事應在縣請求起訴追辦如果控情屬實該知事兼理司法斷無不准之理著即向縣請求辦理毋瀆此批

具禀人劉玉成　所禀衆丁盜賣府地並無事實何以揣測之詞來署妄瀆不准此批

▲財政廳署批示▼

林長青禀批　該民前稅賣契既係僅止卅畝誤寫四十五畝自應准予更正以昭核實業已飭由稅契徵收局檢同存根原契查明更正矣戶管一紙發還着即取具舖保來廳領出遵照新章備具紙價註冊費洋元赴旗地驗契處呈驗注冊粘給新契毋再遲延致干咎罰至此項地畝早經行倉更名仰瀋陽縣知事檢查內倉徵銀底冊將坐落正藍旗界養猪圈子村北處林長青名下草豆地四十五畝撥出十五畝更回劉忠猛原領以清轇轕副禀抄批併發

▲瀋陽縣署批示▼

批北七鄉沙河子村正卜春慶等　該屯民地應納本年警學畝捐暫免催收候飭北路收捐分處查照此批

批孟福安等　已將圖說詳送　道憲請即賜核轉矣仰即知照此批

時　評　（天職）

前順天府府尹王治馨。以枉法婪贓案槍斃矣。今甘肅民政長張炳華。又以索賄賣缺案褫職矣。此外因貪婪而觸法網者亦指不勝屈。一般饕餮者流。幾何而未奪其魂魄。吾國政治前途。其有肅清之望乎。雖然京內外大小官吏。如王張輩者亦復恒河沙數。安得芟吏而蘊崇之。以絕其根本也。

乾元溥金店

本號開設奉天城內銅行西銀行胡同路南向北樣式門面三間歷有年所物美價廉久蒙各界諸君惠顧今本號特由東申聘請名師研究五族應用時式各種花卉首飾盃盤器皿無不精巧專造赤金代賞手鐲表鍊手留各樣民治一概俱全實足工資恭外克己童叟婦女無欺諸君賜顧者請認本號金字牌匾悮不主顧

本號謹啓

掌拳牌 上品香煙

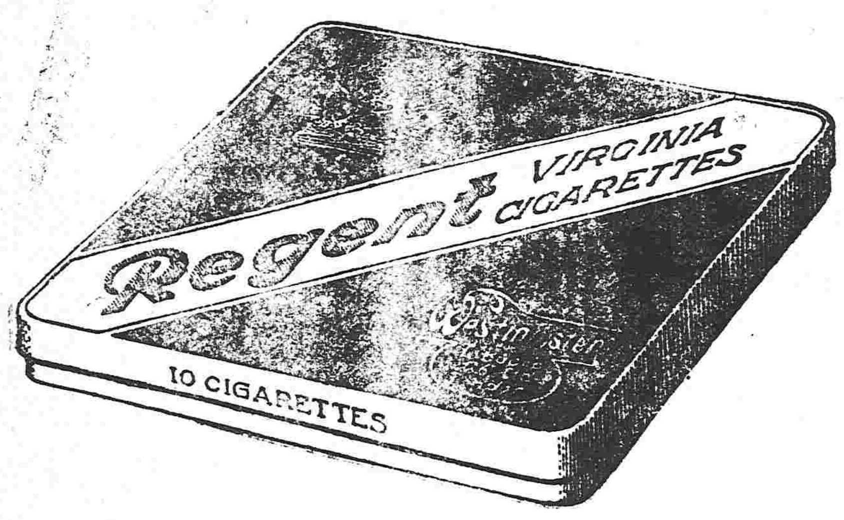

每盒十支紙盒
每盒十支鐵盒
每盒十支金嘴鐵盒
每盒廿支金嘴灣鐵盒

新製佳品 質料眞實
價廉物美 氣味適宜
各界諸君 請嘗試之
各經理家 均可躉購

俄商秋林洋行

啓者本行由哈爾濱分設在奉天鼓樓北大街路東歷有年所有貨物零售批發並指定期限價均可隨意今特由本國運到各種頂上毛氈大哈拉青口絨斜文布哈布合斜子布地毯布及繡頭毛泥機布羅食物各色洋酒頂上香濱地毯套白蘭地飯開一所用物品無不備新到眞正美人牙粉羅鍋香皂兼色香皂各樣香水蜜油洗臉具五金鐵器開墾犁杖裁縫機器木匠應用器具廚房木鐵傢具俱全留聲機千里鏡西式皮靴皮鞋並有頂上小芝蔴皮底皮漆皮套靴雜色漆油各種紙煙磁器各樣花素茶呼杯盤一概俱全其餘種類不及備載中外紳商加備疏有一切價目無不格外克己恐未遇知特此佈告

中國電話二百九十二號

一千元之贈金

吸出白刀牌與單刀牌及單刀牌相似紙煙之區別贈金一千元

啓者本公司所製之白刀牌紙煙純用美國上等煙葉製成味香且美尤能振爽人之精神較之單刀牌紙煙及與單刀牌相似之紙煙毫無差異茲爲招徠起見自登報日起無論何人如臨本公司代理處當特備白刀牌與單刀牌及與單刀牌相似紙煙倘能吸出區別者則贈與小洋一千元非如從前之僅贈五百元也查此種紙煙曾經一萬人品評皆未能吸出此種紙煙與單刀牌及與單刀牌相似紙煙有何異點且以此種白刀牌紙煙之美僅售銅子五枚一盒誠市中之價廉良品也特此廣告週知此佈

白刀牌紙煙

每小盒 銅幣五枚

奉天大西門裡承德縣胡同 安利泰紙煙公司
東三省總代理中法煙公司

遼啓者案查營口遼陽海城三處長途電話業於修竣後登報公布在案其新民一處現亦修竣已於本月二十日照常通話特用布告各界週知此布

奉天電話總局啓

聲明保險有益

啓者敝號等於陽曆十一月二十一號由營口裝二百五十七號汽船由蘭六十六籠撥送山光丸運烟邱意駛船駛至蚊子溝水掃沉原經合記公司代保仁泰及大有昌代理仁安公司經保平安險銀一千八百三十兩當報該行詳明損失理由立蒙照原保銀如數賠償特此聲明該行信用可嘉賠款之速也

安東 福順源　煙台 恒盛德　仝啓

牛心臺爐煤

啓者東山一帶牛心臺紅臉溝南溝王官溝等處所產爐煤現均歸敝公司經理專售該礦煤質尤佳泚性極大非他燃料可比敝公司特設立發賣處以圖各處購者捷便不拘多少請向敝公司或就近代售店隨時通知當即送奉決不有悞此啓

總批發處 小西關茂林館院內 電話日一三二番 三有公司
西塔大街 電話中分七四番 日二四三番

代售處
小北關 福記煤局　小西邊門外 和順公司
大西關 義集泰　大南關 湧泰號
小西關 謙益公司　小西關 義信公司
大西關 隆盛和　小北關 福順煤局
大南門裡 祥記公司　大北關 源和長
附屬地中崑里　三福洋行

恆泰金店廣告

本店開設大西關大什字街路南朝北洋式門面收買荒金發賣足色赤金樣金方首飾做銀首飾盃盤器皿俱全無不精巧多蒙各界諸君惠顧本店五族赤金紋聘請名藝研究時式花樣工資格外克已再者諸君如欲定做何式花樣議明至期萬無遲悞近有無恥之徒以低價混市各界諸君認明本店圖章爲據嵩此奉佈

中國電話一百二十號 本店謹啓

獅子牙粉

身体髮膚受之於父母。敢不毀傷孝之始也。健康寔是爲人生最大幸福。而亦忠君孝養之大本也。

不謂共和國教科書乎、「頭宜常沐。身宜常浴。髮宜常梳。牙宜常刷。」

牙齒是身體第一關門。而亦出入諸好歹物之關門也。牙齒口腔强弱直關乎全身之强弱。故常用品質最良價錢最廉之獅子牙粉。維持牙齒清楚。即諸位終生可以得健康及幸福也。

本行 東京 小林商店
分行 天津 漢口 上海 小林洋行

光明洋行

各種紙張 雜貨
各種布疋 洋線 俱全
保險代理 橫濱火險公司

總行 奉天大南門裡 電話第二一九番
分行 大連大山通三十七號電話六〇一番
長春 大阪 營口

巡按使署立案發行 戒煙新藥

留學日本藥學士徐錫驥先生發明戒烟新藥戒時不吐不瀉眠食如常七天斷癮絕無後患自張謇湯壽潛兩先生發起新藥戒煙社完全戒絕者已達十餘萬人現蒙

萬國改良會會長丁義華君全國禁煙會會長章遹駿君提倡推廣並由浙江巡按使分咨各省通飭所屬一律勸戒俾全國煙毒早日廓清再徐君著有戒烟必讀一書曾經前清禁煙大臣頒行各省現由全國禁煙總會特印二萬部分派全國爲戒烟之指南書詳載戒烟良法戒後調養法以及各種戒煙丸選擇法凡關於戒煙之事無不詳備每部定價二角戒烟新藥大盒十元中盒四元小盒兩元外埠函購郵滙未通之處郵票可以代用惟須作九五折計算原班回件如

總發行所上海浙江路七七五號新藥戒煙社
長春經售處商埠二馬路路北新藥戒煙分社

普羅斯煙公司

請吃頂好之 四十号 四十二号 四十五号 金皿香煙

奉天鼓樓南 中國電話三百九十二號

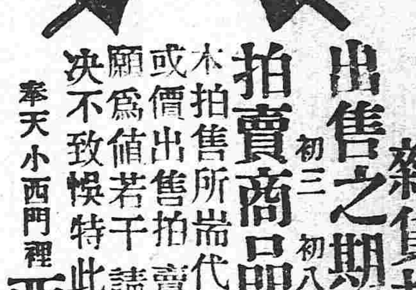

雜貨拍賣廣告

出售之期開列於左 每月陰曆
初三 初八 十三 十八 廿三 二十八 六回

拍賣商品 各種雜貨一概俱全

本拍售所常代各商號委託如有應需之物品或價出售拍賣者無論所存之物品積有若干願爲値若干請先期駕臨敝所識明均能代辦決不致悞特此佈告

奉天小西門裡 西尾洋行拍賣所 電話五三三番

曾馬島彌三郎 醫師 長 就職 紹介

日本東京市麴町區富士見町六丁目七番地

醫員補充會

電話(長)番町二二一八
振替東京二壹四貳參